

Инструкция по регистрации на корпоративном образовательном портале Правительства Ульяновской области

Для доступа к курсу (тесту) вам необходимо создать учетную запись на сайте <http://moodle.ulgov.ru>

Пошаговая инструкция:

1. Придумайте себе имя пользователя и пароль. Рекомендуется в качестве имени пользователя указать свою фамилию, написанную английскими буквами без пробелов. В качестве пароля рекомендуется шестизначное число.
2. Нажмите кнопку «Создать учетную запись» и заполните форму, содержащую данные о вас.
3. На ваш e-mail будет отправлено письмо.
4. Прочитайте письмо и проследуйте по ссылке, которую оно содержит.
5. Нажмите кнопку «Курсы», чтобы открыть оглавление.
6. Выберите нужный вам курс, а в нем нужный вам тест.
7. Если для записи на курс требуется знание кодового слова, администратор сообщит его вам.
8. Для начала тестирования нажмите кнопку «Начать просмотр».
9. Отметьте правильные ответы и нажмите кнопку «Отправить всё и завершить тест».

Шаг 1. Придумайте себе имя пользователя и пароль.

Файл Правка Вид Закладки Инструменты Справка

Образовательный порт... x

Веб moodle.ulgov.ru/login/index.php

Искать в Google

Вы не прошли идентификацию (Вход)

**КОРПОРАТИВНЫЙ
ОБРАЗОВАТЕЛЬНЫЙ
ПОРТАЛ**

Образовательный портал Вход в систему ДО Русский (ru)

Вход в систему ДО

Войти на сайт
(Cookies должны быть разрешены в Вашем браузере) ?

Логин

Пароль

Некоторые курсы могут позволять гостевой доступ

Забыли логин или пароль?

Вы в первый раз на нашем сайте?

Для доступа к курсу вам необходимо создать учетную запись на сайте.
Пошаговая инструкция:

1. Заполните новую учетную запись (форму, содержащую данные о вас).
2. На ваш e-mail будет отправлено письмо.
3. Прочитайте письмо и проследуйте по ссылке, которую оно содержит.
4. Учетная запись будет подтверждена и система вас идентифицирует.
5. Выберите заинтересовавший вас курс.
6. Если для записи на курс требуется знание кодового слова, учитель сообщит его вам.
7. Итак у вас появился полный доступ к курсу: с этого момента вы будете пользоваться своим пользовательским именем и паролем, чтобы попасть на него.

Вы не прошли идентификацию (Вход)

Шаг 2. Нажмите кнопку «Создать учетную запись» и заполните форму, содержащую данные о вас.

- Логин*** (Login): `mogozov1971`
- Пароль*** (Password): `*****` with an "Отобразить" (Show) checkbox.
- Заполните информацию о себе** (Fill in your information):
 - e-mail***: `almon@ulgov.ru`
 - e-mail (повторить)*** (Repeat): `almon@ulgov.ru`
 - Имя*** (Name): `Алексей`
 - Фамилия*** (Surname): `Морозов`
 - Город*** (City): `Ульяновск`
 - Страна*** (Country): `Россия` (dropdown menu)

Buttons: "Сохранить" (Save), "Отмена" (Cancel). A note states: "Обязательные для заполнения поля в этой форме помечены *." (Fields marked with * are mandatory for completion in this form).

Шаг 3. На ваш e-mail будет отправлено письмо.

На указанный Вами адрес электронной почты (`almon@ulgov.ru`) было отправлено письмо с простыми инструкциями для завершения регистрации. Если у вас появятся проблемы с регистрацией, свяжитесь с администратором сайта.

Button: "Продолжить" (Continue).

Шаг 4. Прочитайте письмо и проследуйте по ссылке, которую оно содержит.

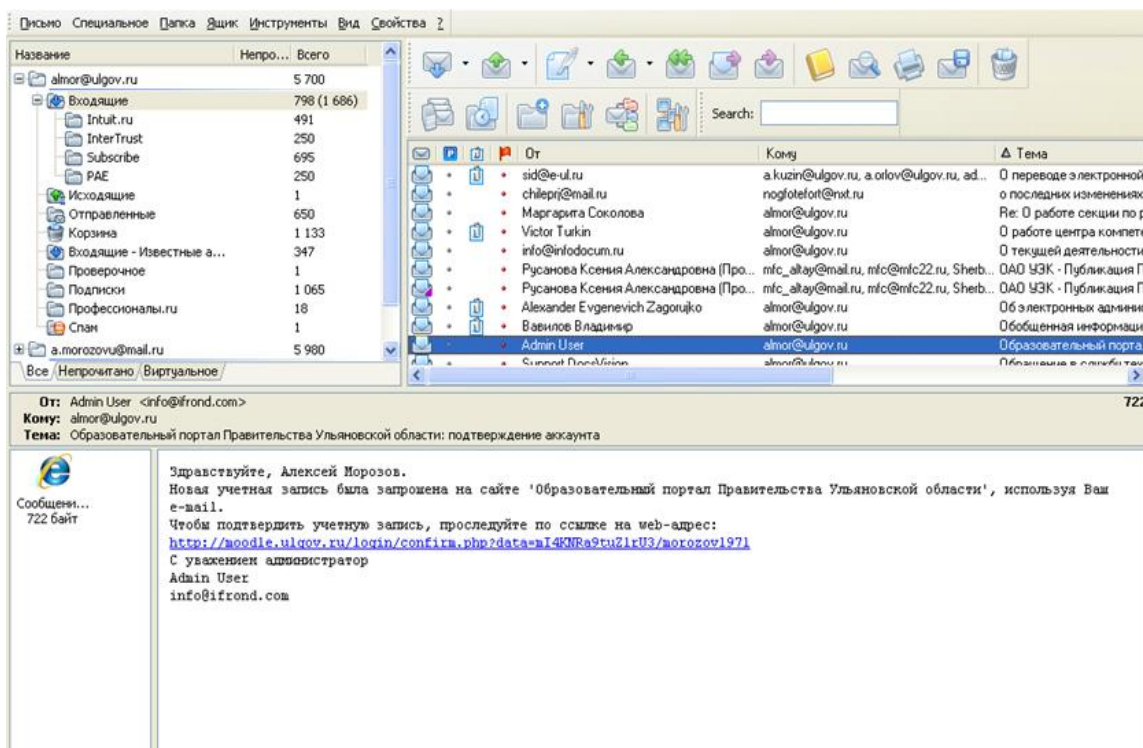

Шаг 5. Нажмите кнопку «Курсы», чтобы открыть оглавление.

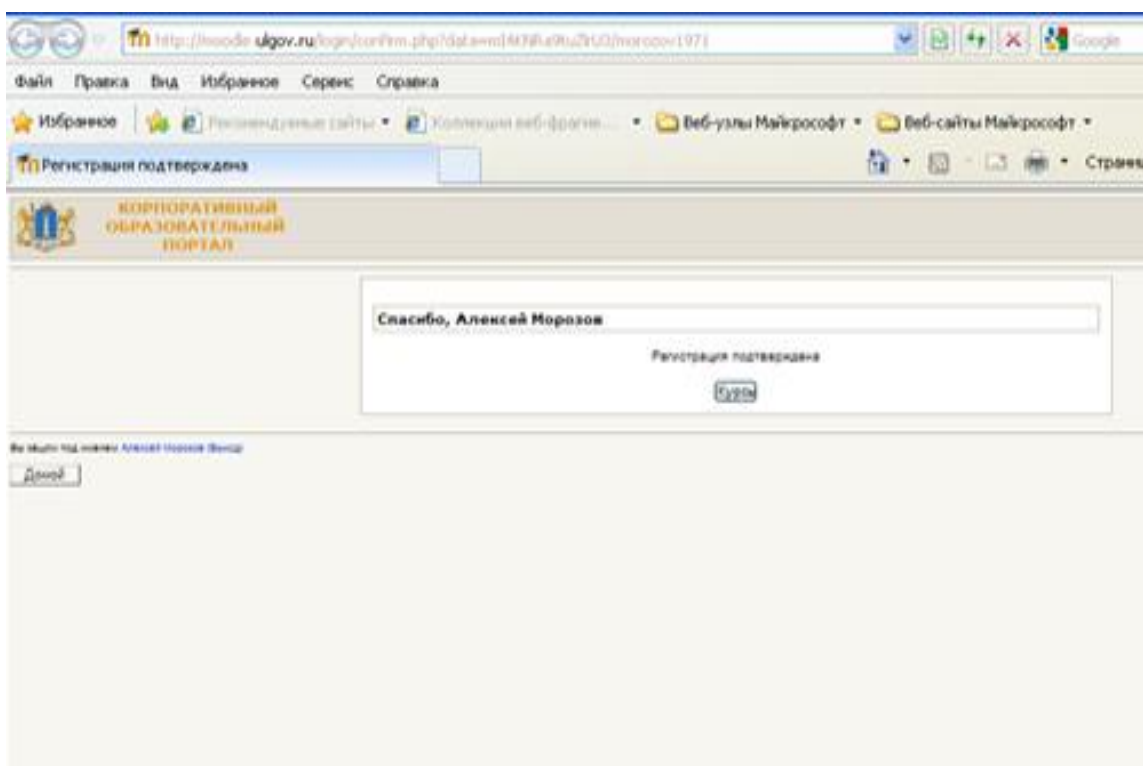

Шаг 6. Выберите нужный вам курс, а в нем нужный вам тест.

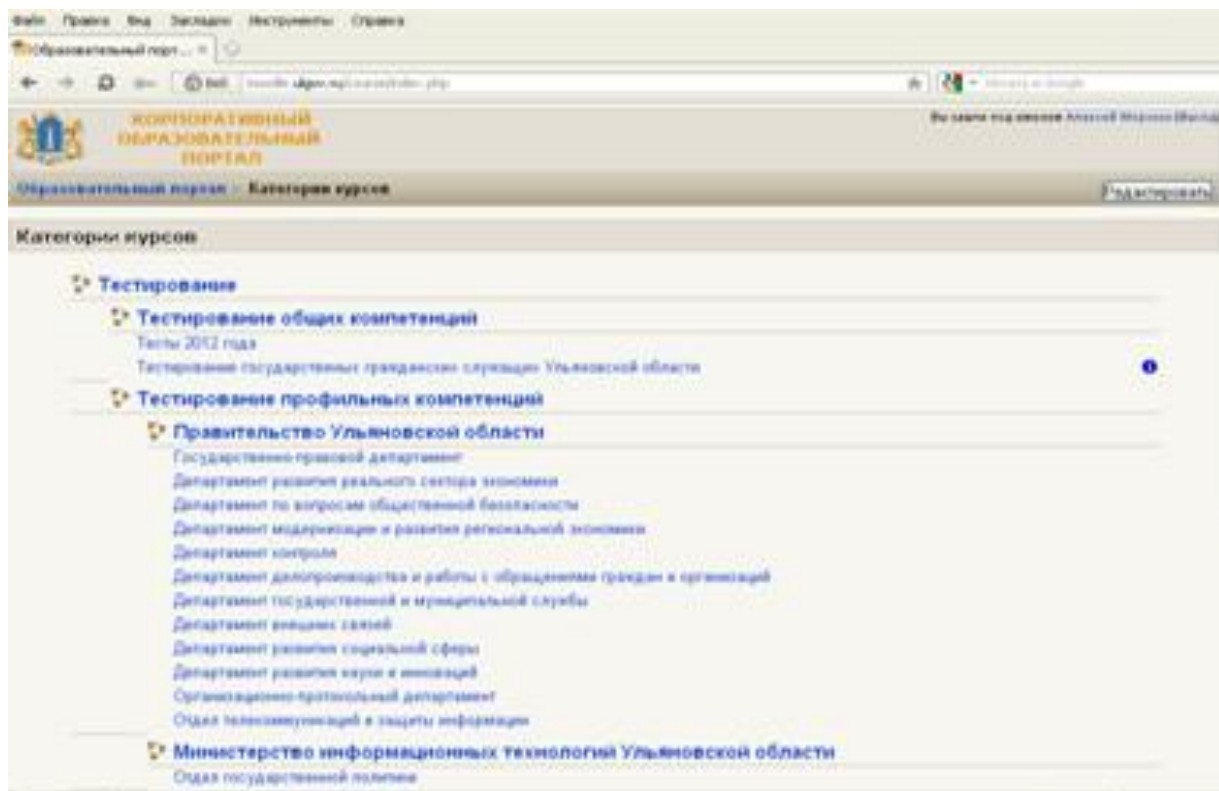

Шаг 7. Если для записи на курс требуется знание кодового слова, администратор сообщит его вам.

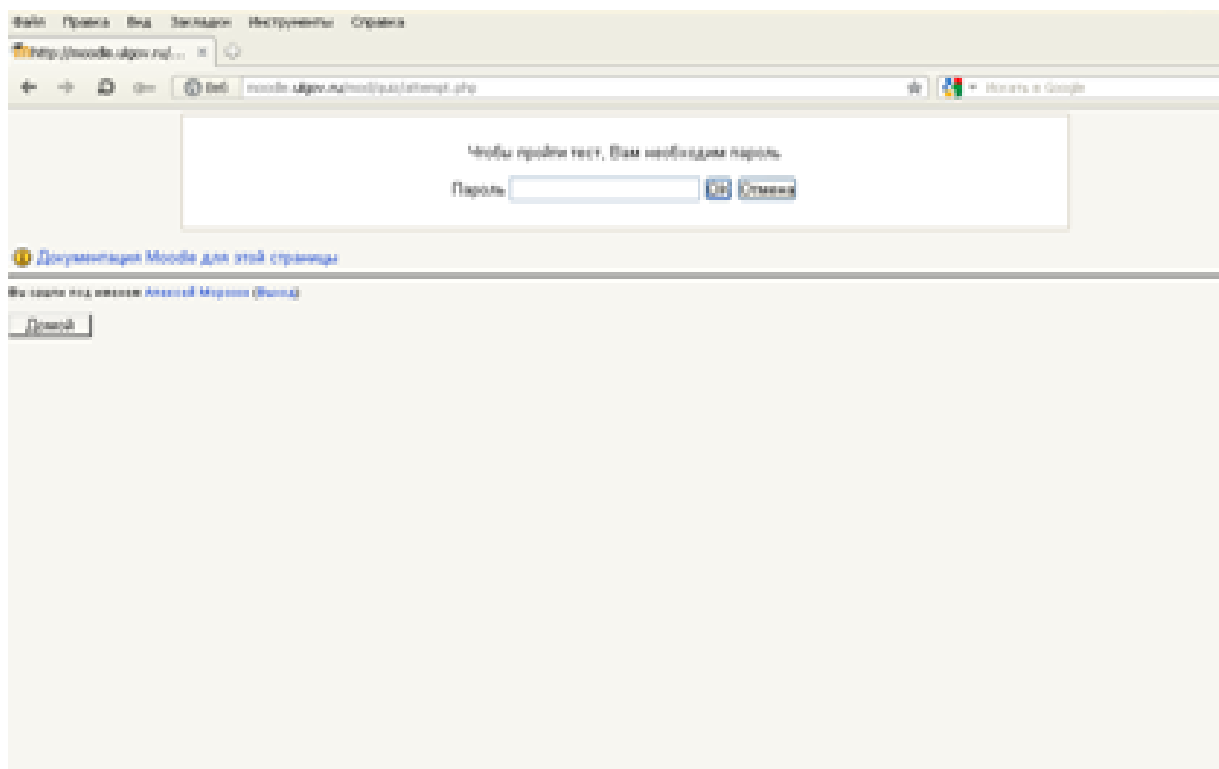

Шаг 8. Для начала тестирования нажмите кнопку «Начать просмотр».

1. Правительство Российской Федерации в качестве нормативных актов издает.
Баллов: 1
Выберите один ответ.
 а. постановления
 б. постановления и распоряжения
 в. распоряжения и инструкции

2. В какой срок в соответствии с Федеральным законом от 27.07.2004 № 79-ФЗ «О государственной гражданской службе Российской Федерации» гражданский служащий, замещающий должность гражданской службы, включенную в перечень, установленный нормативными правовыми актами Российской Федерации, обязан представить представителю нанимателя сведения о своих доходах, имуществе и обязательствах имущественного характера, а также о доходах, об имуществе и обязательствах имущественного характера членов своей семьи?
Баллов: 1
Выберите один ответ.
 а. ежегодно, не позднее 1 апреля года, следующего за отчётным
 б. ежегодно, не позднее 30 апреля года, следующего за отчётным
 в. ежегодно, не позднее 1 мая года, следующего за отчётным

Шаг 9. Отметьте правильные ответы и нажмите кнопку «Отправить всё и завершить тест».

29. Одним из запретов, связанных с прохождением государственной гражданской службы является:
Баллов: 1
Выберите один ответ.
 а. осуществление предпринимательской деятельности
 б. совершение поступков, порочащих честь и достоинство государственного гражданского служащего
 в. несоблюдение установленных правил публичных выступлений и предоставления служебной информации

The third question is:

30. Заключение по результатам независимой антикоррупционной экспертизы:
Баллов: 1
Выберите один ответ.
 а. носит рекомендательный характер и подлежит обязательному рассмотрению органом, организацией или должностным лицом, которым оно направлено
 б. носит обязательный характер и подлежит немедленному исполнению органом, организацией или должностным лицом, которым оно направлено
 в. применяется к сведениям органа, организацией, должностным лицом, которым оно направлено и его рассмотрению не обязательно указанными лицам

At the bottom of the page, there are buttons: 'Сдать, но не отправлять' and 'Отправить всё и завершить тест'. A footer note reads: 'Документация Moodle для этой страницы' and 'Вы зашли под именем Алексей Морозов (Выход)'.